

Samenwerkingsregeling afhandeling besmeurde vogels

Voor de afhandeling van grote aantallen besmeurde vogels die op zee, kusten en oevers van de zoute wateren van Nederland worden aangetroffen

Deel 2: de uitwerking van de operationele aanpak

Datum: 9 april 2009
Van: Ministerie van Verkeer en Waterstaat, Rijkswaterstaat Noordzee
Versie: revisie op versie 19 oktober 2007
Status: definitief

Inhoudsopgave

1	Inleiding	3
2	Pre-fase	5
2.1	Rijkswaterstaat: Chef van de Wacht RWS-NZ.....	5
2.2	K1-klasse vogelkustasielen: beheerders	5
3	Operationele fase: tactisch.....	7
3.1	Rijkswaterstaat: Contactpersoon RWS.....	7
3.2	Gemeenten: Ambtenaar Openbare orde en Veiligheid (AOV-er)	8
3.3	Vogelkustasielen: Beheerder vogelverzorging TOV	8
3.4	Diergaarde Blijdorp: Coördinator vrijwilligers	9
4	Operationele fase: uitvoerend	11
4.1	Rijkswaterstaat: Coördinator olieruimen Kust	11
4.2	Gemeente: Coördinator besmeurde vogels Kust.....	12
4.3	NZG: assistent NZG	12
4.4	Aannemer: Uitvoerder TOV.....	13
4.5	Aannemer: Technisch Beheerder TOV	13
4.6	Aannemer: Financieel administratieve medewerker TOV	14
4.7	Vogelasielen: Deskundigen vogelverzorging	14
4.8	Vrijwilligers: vrijwilligers TOV en strand	15
5	Organisaties/personen: tactisch en operationeel ondersteunend	16
5.1	NOIVBD	16
5.2	NIOZ.....	16
5.3	Sea Alarm.....	16
5.4	LNV	17
5.5	VOND	17

1 Inleiding

Deel 2 bevat de uitwerking van de operationele aanpak per deelnemende organisatie en de daarbij behorende functionarissen op basis van de afspraken vastgelegd in de Samenwerkingsovereenkomst en in hoofdlijnen uitgewerkt in Deel 1 de grondslag. Bij twijfel gaat Deel 1 voor.

De samenwerkende functionarissen zijn weergegeven in onderstaande figuur 1. Hierbij is onderscheid gemaakt in de prefase, de fase waarin RWS op verzoek van de vogelkustasielen de regeling van kracht verklaart en de operationele fase. In de operationele fase waarin ook een Tijdelijk Opvangcentrum Vogels (TOV) wordt ingericht wordt nog onderscheid gemaakt in tactisch en uitvoerend. De verticale pijl geeft wie welke functionaris oproept. Zowel tactisch als uitvoerend kan naast de in figuur 1 weergegeven functionarissen een beroep worden gedaan op een aantal ondersteunende organisaties.

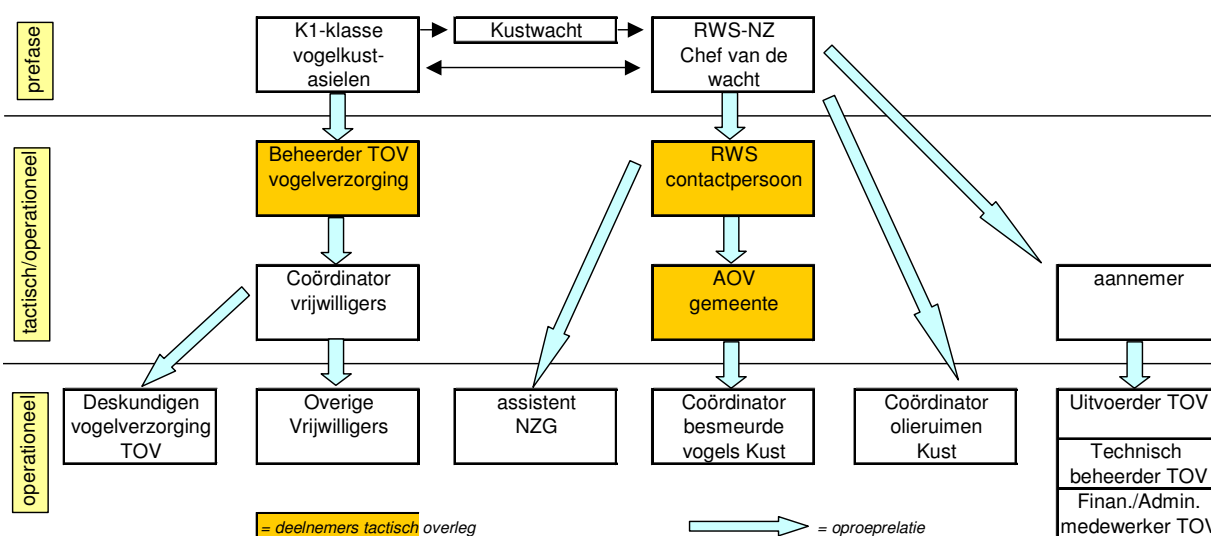

Figuur 1 Oproepschema functionarissen

De samenwerkende organisaties/functionarissen worden hierna besproken waarbij onderscheid is gemaakt tussen tactische, uitvoerende en ondersteunende taken. In Deel 3, additionele informatie, is informatie beschikbaar en zijn instructies opgenomen voor de uitvoering van taken.

Pre fase (voordat de regeling van kracht is)

- Rijkswaterstaat: Chef van de Wacht RWS-NZ, zie 2.1
- K1-klasse vogelkustasielen, zie 2.2

Operationele fase (vanaf het moment dat de regeling van kracht is)

Tactisch

- Rijkswaterstaat: Contactpersoon RWS, zie 3.1
- Gemeenten: AOV-er, zie 3.2
- Vogelkustasielen: Beheerder TOV vogelverzorging, zie 3.3
- Blijddorp: Coördinator Vrijwilligers, zie 3.4

Uitvoerend

- Rijkswaterstaat: Coördinator Olieruimen Kust, zie 4.1
- Gemeente: Coördinator Besmeurde Vogels Kust, zie 4.2
- NZG: Vogelverzamelaars Kust, zie 4.3
- Aannemer: Uitvoerder TOV, zie 4.4

- Aannemer: Technisch Beheerder TOV, zie 4.5
- Aannemer: Financieel Administratieve Medewerker TOV, zie 4.6
- Vogelasielen: Deskundigen vogelverzorging TOV, zie 4.7
- Vrijwilligers: Vrijwilligers TOV en strand, zie 4.8

Ondersteunende organisaties

- NOIVBD, zie 5.1
- NIOZ, zie 5.2
- SeaAlarm, zie 5.3
- LNV, zie 5.4
- VOND

In dit deel 2 van de Samenwerkingsregeling wordt in hoofdlijnen de taken en verantwoordelijkheden beschreven van de organisaties en personen die in het kader van deze regeling samenwerken. Iedere organisatie wordt geacht, waar nodig, de grote lijnen van de eigen organisatie verder uit te werken in een eigen draaiboek. In dit deel 2 worden de taken van de hier bovengenoemde functionarissen nader uitgewerkt.

2 Pre-fase

De in de prefase betrokken partijen zijn:

- Rijkswaterstaat dienst Noordzee: Chef van de Wacht (zie 2.1)
- De K1-vogelkustasielen (zie 2.2)

In onderling overleg kunnen deze partijen de samenwerkingsregeling opstarten. Uiteindelijk zal Rijkswaterstaat de regeling formeel van kracht verklaren.

2.1 Rijkswaterstaat: Chef van de Wacht RWS-NZ

Omschrijving functie

Bepalen van de bestrijdingsstrategie in geval van een incident op zee en/of op de kust en het coördineren van de bestrijdingsacties.

Wie

De Chef van de Wacht is een functionaris van RWS dienst Noordzee belast met de calamiteiten bestrijding. Rijkswaterstaat is als onderdeel van het Ministerie van Verkeer en Waterstaat (V&W) verantwoordelijk voor het opruimen van de olie op zee en voor olie die aanspoelt op de kusten. Mede vanuit zijn verantwoordelijkheid van de Samenwerkingsregeling Bestrijding Kustverontreinigingen (SBK-R) heeft RWS dienst Noordzee ten aanzien van de opstelling en uitvoering van de onderhavige regeling het voortouw.

Door wie geactiveerd

Een K1-vogelkustasiel beheerder meldt aan de Kustwacht wanneer het asiel grote aantallen vogels binnenkrijgt (meer dan 10 in korte tijd). De Kustwacht geeft deze melding door aan de Chef van de Wacht RWS-NZ. Deze neemt contact op met het K1-vogelkustasiel. Het verzoek tot het van kracht verklaren van de Samenwerkingsregeling afhandeling besmeurde vogels wordt (meestal) gedaan door het K1-vogelkustasiel waar de eerste opvang plaats vindt, aan de Chef van de Wacht RWS-NZ.

Hoofdtaken

- Na zorgvuldige afweging van kracht verklaren van de samenwerkingsregeling op verzoek van vogelkustasielen.
- Aanwijzen Contactpersoon RWS voor de verdere afhandeling van de behandeling besmeurde vogels op operationeel en tactisch niveau.
- Afroepen RWS-aannemers die zijn betrokken bij de regeling
- Raadplegen Calamiteitenteam RWS-NZ.
- Uitzetten strategie in overleg met alle partijen.
- Regelen van de persvoorlichting van de gehele actie.
- Eindverantwoordelijke voor olie-opruimen op de kust en afhandeling besmeurde vogels.
- Bijhouden van een persoonlijk logboek, inclusief urenverantwoording.

Toelichting

- Krijgt van het aanvragende K1-vogelkustasiel door wie de Beheerder vogelverzorging TOV wordt.
- Bepaalt afhankelijk van de situatie hoe en welke deskundigen geraadpleegd worden. Ook kan als de situatie zich wijzigt het nodig zijn dat deskundigen weer bij elkaar komen voor overleg; dit wordt in onderling overleg afgestemd. Afhankelijk van de situatie wordt de vergaderlocatie vastgesteld.
- Bepaalt de ernst van de situatie en het gewenste opschalingniveau.
- Legt operationele contacten, indien relevant, met de organisatie van het Rampenplan Noordzee of Provinciale/Regionale Milieurampenplannen via de RWS-kustdienst.

2.2 K1-klasse vogelkustasielen: beheerders

Omschrijving functie

De K1-klasse vogelkustasielen hebben zich, oorspronkelijk op verzoek van het ministerie van LNV (1995), gespecialiseerd in het behandelen van met olie besmeurde vogels.

Wie

De beheerders van de K1-vogelkustasielen zijn verantwoordelijk voor de eerste opvang van besmeurde vogels. Dit zijn "De Mikke" in Middelburg, "Karel Schot" in Rotterdam, "Het Vogelhospitaal" in Haarlem, "Ecomare" op Texel en "De Fûgelpits" in Moddergat. De K1-vogelkustasielen hebben van het ministerie van LNV ontheffing voor het vangen, de opvang, schoonmaak en terugplaatsing van besmeurde vogels. Daarnaast zijn er nog vogelkustasielen waar vogels kunnen worden opgevangen, als K(lasse) 2 aangeduid.

Door wie geactiveerd

De K1-vogelkustasielen informeren elkaar rechtstreeks en overleggen onder elkaar. De K1-vogelkustasielen melden de Kustwacht indien in korte tijd meer dan 10 met olie besmeurde vogels binnengebracht worden. De Kustwacht geeft deze melding door aan de Chef van de Wacht RWS-NZ. Bij grote aantallen verzoeken zij de Chef van de Wacht de samenwerkingsregeling van kracht te verklaren. In de prefase kan daartoe alle informatie met de Chef van de Wacht worden uitgewisseld.

Taken

- Ontvangen en verzorgen van de regulier binnengebrachte besmeurde vogels.
- Bijhouden van basislijsten met deskundigen en vrijwilligers.
- Op de hoogte houden van de Chef van de Wacht van de stand van zaken.
- Verzoeken indien nodig om inrichting TOV.
- Aanwijzen van een Beheerder vogelverzorging TOV.
- Leveren op verzoek en naar hun mogelijkheden deskundigheid/vrijwilligers voor een TOV.
- Doorgeven basislijst met vrijwilligers aan Coördinator vrijwilligers.
- Bijhouden van een persoonlijk logboek, inclusief urenverantwoording.

Toelichting

- Informeren, indien toeloop dat nodig maakt (meer dan 10 olievogels), overige K1vogelkustasielen en Kustwacht.
- Vragen, indien nodig, om steun bij overige K1-vogelkustasielen.
- Houden in de pre-fase de Chef van de Wacht RWS-NZ op de hoogte van aantal binnen gebrachte vogels en houden, nadat de samenwerkingsregeling van kracht is verklaard, de Contactpersoon RWS op de hoogte.
- Wijzen op verzoek Chef van de Wacht een Beheerder vogelverzorging TOV aan uit hun midden en melden dit terug aan de Chef van de Wacht.
- Organiseren, indien nodig, overbrenging vuile vogels uit asiel(en) naar TOV
- Vangen bij sluiting TOV mogelijk vogels op die nog niet teruggeplaatst kunnen worden.

3 Operationele fase: tactisch

Tot de functionarissen op operationeel tactisch niveau behoren:

- Contactpersoon RWS (zie 3.1)
- AOV-er van de gemeente(n) (zie 3.2)
- Beheerder vogelverzorging TOV (zie 3.3)
- Coördinator vrijwilligers (zie 3.4)

Op tactisch niveau maken deze functionarissen de plannen op basis van de Samenwerkingsregeling afhandeling besmeurde vogels. In principe kan dit telefonisch en/of bilateraal, waarbij de contactpersoon RWS een centrale rol vervult. Indien daarvoor aanleiding is vindt gezamenlijk overleg plaats in één van de kantoren van RWS of in het TOV.

Verder houden deze partijen elkaar regelmatig op de hoogte van de voortgang, bespreken mogelijke wijzigingen in de plannen en geven elkaar de noodzakelijke informatie door. Een ieder legt gedurende de actie kerngegevens vast zoals onderling is afgesproken, bestemd voor de dagelijkse en eindrapportage. Verder is een ieder verantwoordelijk voor de uitvoering van de afgesproken activiteiten in de eigen organisatie.

3.1 Rijkswaterstaat: Contactpersoon RWS

Omschrijving functie

Belast met de operationele en tactische uitvoering van de Samenwerkingsregeling afhandeling besmeurde vogels.

Wie

Een door de Chef van de Wacht RWS-NZ aangewezen persoon binnen Rijkswaterstaat specifiek bij deze actie belast met de uitvoering van de Samenwerkingsregeling afhandeling besmeurde vogels.

Door wie geactiveerd

De Contactpersoon RWS wordt door de Chef van de Wacht RWS-NZ geactiveerd

Taken

- Informeren van en afstemmen met de Chef van de Wacht over alle relevante activiteiten.
- Informeren en alarmeren van de dienstdoende AOV-er van betreffende gemeente.
- Bepalen locatie TOV in overleg met de AOV-er en eventueel de aannemer.
- Inschakelen NZG voor assisteren Coördinator besmeurde vogels Kust van de gemeente.
- Informeren van en organiseren tactisch overleg met Beheerder vogelverzorging TOV en de AOV-er.
- Toezien op het beschikbaar stellen door RWS van de materialen voor het vangen en vervoeren van vogels.
- Toezien op en afspraken maken over de activiteiten van RWS-aannemers die via de Chef van de Wacht afgeroepen worden.
- Zorgdragen voor de verdeling van de mobiele telefoons aan kernpersonen.
- Onderhouden van contacten met de overige functionarissen uit de regeling.
- Inwinnen van informatie omtrent de omvang van het incident en de voortgang van de activiteiten.
- Regelen van de persvoorlichting ter plaatse.
- Na afloop schoon opleveren van het TOV-terrein aan de AOV-er.
- Afhandelen na de actie van de financiën namens betrokkenen en opstellen eindrapportage, op basis van alle betrokken eindrapportages.
- Bijhouden van een persoonlijk logboek, inclusief urenverantwoording.

Toelichting

- Neemt contact op met AOV-er en verzoekt om een Coördinator besmeurde vogels Kust aan te wijzen.
- Neemt met NZG contact op en vraagt een assistent NZG op te roepen voor ondersteuning van de Coördinator besmeurde vogels Kust van de gemeente en koppelt deze beiden.
- Neemt contact op met Chef van de Wacht en hoort wie van de RWS-kustdienst Coördinator olieruimen Kust is en koppelt deze aan de Coördinator besmeurde vogels Kust.

- Borgt dat de materialen uit de strandcontainers en centraal depot voor het verzamelen en vervoeren van de vogels beschikbaar komen voor de Coördinator besmeurde vogels Kust.
- Meldt aan de Beheerder vogelverzorging TOV en de Coördinator besmeurde vogels Kust de locatie van het TOV en tijdstip vanaf wanneer TOV operationeel is.
- Houdt contact met andere mogelijke informatiehouders in kustgebied over de ontwikkeling van de vogelramp.
- Geeft aan de volgende personen een mobiele telefoon (1) Coördinator olieruimen Kust, (2) Coördinator besmeurde vogels Kust, (3) assistent NZG Kust, (4) Uitvoerder TOV, (5) de Beheerder vogelverzorging TOV, (6) de Technisch Beheerder TOV.
De overige partijen zijn bereikbaar via een vaste telefoonlijn of mobiele nummers.
- Wordt dagelijks door Uitvoerder TOV, Beheerder vogelverzorging TOV en AOV-er van de voortgang op de hoogte gehouden.

3.2 Gemeenten: Ambtenaar Openbare orde en Veiligheid (AOV-er)

Omschrijving functie

Regelt dat de taken van de gemeente volgens afspraak Samenwerkingsregeling afhandeling besmeurde vogels worden uitgevoerd.

Wie

De Ambtenaar Openbare orde en Veiligheid (AOV-er) van de gemeente met de voorkeurlocatie voor het plaatsen van een TOV, en van de gemeenten waar met olie besmeurde vogels zijn waargenomen en dienen te worden afgehandeld.

Door wie geactiveerd

De Contactpersoon RWS neemt contact op met de AOV-er (of de aan RWS-NZ opgegeven piketambtenaar voor de Samenwerkingsregeling de Coördinator besmeurde vogels Kust).

Taken

- Borgen van de acties in de gemeentelijke organisatie.
- Overleggen op tactisch niveau namens de gemeente met Contactpersoon RWS en Beheerder Verzorging TOV.
- Aanwijzen van mogelijke plaatsen voor een TOV.
- Aanwijzen Coördinator besmeurde vogels Kust.
- Onderhouden van contacten met de Contactpersoon RWS, de Coördinator besmeurde vogels Kust en de Beheerder vogelverzorging TOV.
- Organiseren van de opvang en verzorging van de vrijwilligers.
- Organiseren transport van vogels naar het TOV
- Organiseren van vervoer naar TOV en strandlocatie van vrijwilligers die met openbaar vervoer komen.
- Opmaken eindrapportage en eindfactuur gemeente voor RWS.
- Bijhouden van een persoonlijk logboek, inclusief urenverantwoording.

Toelichting

- Bepaalt samen met de contactpersoon RWS de locatie van het op te richten TOV op basis van de geactualiseerde lijst met mogelijke locaties.
- Benoemt op verzoek van de Contactpersoon RWS een Coördinator besmeurde vogels Kust voor de acties op en nabij het strand.
- Regelt in overleg met de Beheerder vogelverzorging TOV en Coördinator besmeurde vogels Kust slaapgelegenheden voor een beperkte groep vrijwilligers en regelt de catering.

3.3 Vogelkustasielen: Beheerder vogelverzorging TOV

Omschrijving functie

Voert de dagelijkse leiding over het Tijdelijke Opvangcentrum Vogels (TOV) en regelt de inrichting ervan.

Wie

Elk K1-vogelkustasiel wordt geleid door een beheerder. Zodra er een TOV wordt ingesteld wordt

hierover ook een beheerder vogelverzorging aangesteld. De Beheerder vogelverzorging TOV wordt aangewezen door de gezamenlijke K1-vogelkustasielen.

Door wie geactiveerd

De beheerder van het K1-vogelkustasiel die aan RWS vraagt de regeling af te roepen overlegt met de overige beheerders wie Beheerder vogelverzorging TOV wordt en wie contact met deze persoon opneemt.

Taken

- Overleggen op tactisch niveau met Contactpersoon RWS en AOV-er.
- Organiseren van het inrichten en, waar nodig, uitbreiden van het TOV.
- Organiseren van de registratie en intake van binnengebrachte vogels.
- Organiseren van de financiële en personele administratie.
- Waarborgen van de doorstroming van vogels door het TOV.
- Regelen van deskundigen (waaronder een dierenarts) en vrijwilligers in samenwerking met de Coördinator vrijwilligers en AOV-er.
- Regelen van een ontvangstpunt/meldpunt voor vrijwilligers bij het TOV.
- Regelen van het instrueren van vrijwilligers.
- Toezien op dierenwelzijn en de verzorging van de dieren.
- Regelt de verzorging van de medewerkers in het TOV (vervoer, voeding en slaapgelegenheden) met de AOV-er.
- Toezien op de naleving van veiligheid- en gezondheidsvoorschriften in het centrum.
- Toezien op de naleving van het protocol vogelkustasielen, inclusief die omtrent triage en euthanasie.
- Regelen van massa-euthanasie via de coördinator RWS indien dit vereist is, mede namens de assistent NZG op de kust.
- Beheren voedsel- en medicijnvoorraad.
- Regelen van het ringen en vrijlaten van de schoongemaakte vogels.
- Bepalen beëindiging acties in het TOV.
- Bijhouden van een persoonlijk logboek, inclusief urenverantwoording.

Toelichting

- Stroomblijnt de activiteiten binnen het TOV o.a. door het maken van dienstroosters.
- Stelt hoofden aan over verschillende units binnen het TOV en regelt de onderlinge verantwoordelijkheden, onderlinge communicatie en de documentatie
- Creëert voldoende initiële opvangcapaciteit in samenwerking met de Uitvoerder TOV.
- Houdt regelmatig overleg met de unithoofden en deskundigen van het TOV.
- Houdt regelmatig overleg met de Uitvoerder TOV en AOV-er waaraan behoefte is.
- Onderhoudt dagelijks contacten met contactpersoon RWS over voortgang binnengebrachte vogels.
- Overlegt met de assistent NZG in hoeverre massa-euthanasie moet plaats vinden en regelt dan een dierenarts op de verzamelplaats bij de kust.
- Overlegt met contactpersoon RWS omtrent vrijlating (overheid dient toe te zien op vrijlating, mede in verband met mogelijkheden voor media aandacht).
- Draagt bij sluiting TOV zorg voor de vogels die nog niet teruggeplaatst kunnen worden door deze te plaatsen bij een of meerdere K1-vogelkustasielen.

3.4 Diergaarde Blijdorp: Coördinator vrijwilligers

Omschrijving functie

Het coördineren van de inzet van deskundigen en vrijwilligers ten behoeve van (1) activiteiten op de kust en (2) activiteiten in het TOV.

Wie

Diergaarde Blijdorp in Rotterdam zet van oudsher vrijwilligers in bij ondersteunende taken in de diertuin. Voor de organisatorische kant van deze ondersteuning is een Coördinator vrijwilligers in dienst. Ten tijde van een incident met grote aantallen olievogels coördineert deze de inzet van deskundigen en vrijwilligers in zowel het TOV als op het strand. De Coördinator vrijwilligers wordt ondersteund door een administratieve kracht en blijft in principe vanuit Rotterdam deze taak uitvoeren.

Door wie geactiveerd

De Coördinator vrijwilligers wordt door de Beheerder Vogelverzorging TOV benaderd en op de hoogte van de situatie gebracht. De behoefte aan deskundigen en vrijwilligers, voor het TOV, wordt door de Beheerder TOV Vogelverzorging en, voor activiteiten op het strand, door de Coördinator besmeurde vogels Kust van de gemeente bepaald en aan de Coördinator vrijwilligers doorgegeven.

Taken

- Aantrekken, selecteren en inschrijven van deskundigen en vrijwilligers op basis van de lijsten die de K1-vogelkustasielen aanleveren.
- Coördineren en afstemmen van de inzet van deskundigen en vrijwilligers.
- Coördineren van de administratieve afhandeling van deskundigen en vrijwilligers.
- Zorgen voor een goede begeleiding van de vrijwilligers en houden van de supervisie over de training, veiligheid, gezondheid e.d. van de vrijwilligers.
- Bijhouden van een persoonlijk logboek, inclusief urenverantwoording.

Toelichting

- Zorgt op verzoek van de Beheerder vogelverzorging TOV en Coördinator besmeurde vogels Kust voor deskundigen en vrijwilligers.
- Houdt de Contactpersoon RWS, Beheerder Vogelverzorging TOV en Coördinator besmeurde vogels Kust over de voortgang op de hoogte.
- Indien de lijsten onvoldoende soelaas bieden, wordt in overleg met Beheerder Vogelverzorging TOV en Contactpersoon RWS extra maatregelen afgesproken.
- Bewaakt dat de Beheerder vogelverzorging TOV en de Coördinator besmeurde vogels Kust een ontvangstpunt vrijwilligers in het TOV en strandlocatie inrichten.
- Controleert de regelingen omtrent ongevallenverzekering van vrijwilligers.
- Houdt de overzichten bij van de gewerkte uren door vrijwilligers in overleg met de Coördinator Besmeurde Vogels Kust voor vrijwilligers die op de kust hebben gewerkt en Beheerder TOV Vogelverzorging voor vrijwilligers ingezet in het TOV.

4 Operationele fase: uitvoerend

Tot de organisaties op operationeel uitvoerend niveau behoren:

Voor werkzaamheden op de Kust

- Rijkswaterstaat: Coördinator Olieruimen Kust, zie 4.1
- Gemeente: Coördinator Besmeurde Vogels Kust, zie 4.2
- NZG: assistent NZG Kust, zie 4.3

Voor werkzaamheden in het Tijdelijk Opvangcentrum Vogels

- Aannemer: Uitvoerder TOV, zie 4.4
- Aannemer: Technisch Beheerder TOV, zie 4.5
- Aannemer: Financieel Administratief Medewerker TOV, zie 4.6
- Vogelasielen: Deskundigen vogelverzorging TOV, zie 4.7
- Vrijwilligers: Vrijwilligers TOV en strand, 4.8

In de operationele uitvoering houden de Coördinator olieruimen Kust en de Coördinator besmeurde vogels Kust regelmatig overleg om de activiteiten op elkaar af te stemmen. Dit kan via mobiele telefoons of door ontmoeting op afgesproken plaatsen ("plaats incident"). Zij sturen hun personeel, ingehuurde aannemers en vrijwilligers direct of via eigen personeel aan. Zij geven opdrachten die voortvloeien uit de Samenwerkingsregeling en zoals is afgesproken. Zij beoordelen de prestaties, geven hun paraaf voor de geleverde middelen en diensten en laten de facturen opsturen naar de afgesproken adressen. Zij houden de vorderingen van het werk schriftelijk bij. Deze informatie stuurt een ieder naar de eigen organisatie.

4.1 Rijkswaterstaat: Coördinator olieruimen Kust

Omschrijving functie

Afstemming van de activiteiten rond het verzamelen van olievogels en het opruimen van de olie op de kust, het voorzien van middelen uit de strandcontainer en de afvoer van dode vogels voor destructie.

Wie

Regionale diensten van RWS zijn volgens districten ingericht. Ieder district beschikt over een piketdienst voor milieu-calamiteiten. In het kader van deze regeling treedt de milieu-coördinator op als Coördinator olieruimen Kust.

Door wie geactiveerd

De Chef van de Wacht RWS-NZ alarmeert de milieu-coördinator van de regionale dienst van RWS en vraagt hem op te treden als Coördinator olieruimen Kust.

Taken

- Coördineren van de olieopruiming indien er sprake is van meer dan 5m³ olie.
- Overleggen en afstemmen van activiteiten met Coördinator besmeurde vogels Kust.
- Beschikbaarstellen van de middelen uit de strandcontainers van RWS en, via de Chef van de Wacht, uit het centraal depot RWS aan de Coördinator besmeurde vogels Kust.
- Melden voortgang olieopruiming aan de Chef van de Wacht.
- Regelen van de afvoer van dode vogels voor destructie in overleg met Chef van de Wacht en de Coördinator besmeurde vogels Kust.
- Bepalen beëindiging acties olie opruimen op de kust.
- Na afloop schoon opleveren van het verzamelpunt aan de Coördinator besmeurde vogels Kust.
- Maken eindrapportage en eindfactuur van RWS-regio voor de Chef van de Wacht.
- Bijhouden van een persoonlijk logboek, inclusief urenverantwoording.

Toelichting

- Neemt contact op met aannemers belast met de olieopruiming.
- Meldt districtshoofd regionale RWS-dienst de vorderingen van de actie.
- Staat pers te woord over de strandactiviteiten olieruimen en meldt dit aan districtshoofd.

- Verzamelt na afloop de door RWS beschikbaar gestelde middelen en voert deze af (schoonmaken of vernietigen).

4.2 Gemeente: Coördinator besmeurde vogels Kust

Omschrijving functie

Het coördineren van het verzamelen van levende en dode besmeurde vogels van het strand en het transporteren van de levende vogels naar het TOV en het overdragen van dode vogels voor destructie. Wordt daarbij terzijde gestaan door de assistent NZG.

Wie

Per gemeente heeft de ambtenaar van Openbare Orde en Veiligheid (AOV-er) de functie van Coördinator besmeurde vogels Kust belegd. Afhankelijk van de situatie en het gebied zal dit iemand van de gemeente dan wel van het waterschap of hoogheemraadschap zijn.

Door wie geactiveerd

Op verzoek van de contactpersoon RWS roept de AOV-er van de gemeente (of de aan RWS-NZ opgegeven piketambtenaar voor de Samenwerkingsregeling de Coördinator besmeurde vogels Kust) op.

Taken

- Coördineren van het verzamelen en transporteren van levende en dode besmeurde vogels.
- Afstemmen activiteiten met Coördinator olieruimen Kust en AOV-er.
- Bepalen van het verzamelpunt voor vogels op de kust.
- Aanvragen van vrijwilligers bij de Coördinator vrijwilligers.
- Coördineren van de inzet van vrijwilligers en gemeentelijke diensten bij de strandactiviteiten.
- Regelen van de persvoorlichting over de strandactiviteiten besmeurde vogels
- Regelen van een ontvangstpunt/meldpunt voor en de verzorging van vrijwilligers kust.
- Bepalen beëindiging actie op de kust.
- Bijhouden van een persoonlijk logboek, inclusief urenverantwoording.
- Maken eindrapport en eindfactuur voor AOV-er.

Toelichting

- Richt de verzamelplaats in, o.a. met afdekzijk uit de RWS-strandcontainer.
- Organiseert met assistent NZG het verzamelen van dode en levende vogels van de delen van de kust waar, en de tijdstippen waarop, er zoekactiviteiten plaats moeten vinden.
- Organiseert met assistent NZG het vervoer van dode vogels naar NIOZ dan wel levert ze af aan de Coördinator olieruiming Kust voor destructie.
- Organiseert het vervoer van levende vogels naar TOV in overleg met de AOV-er.
- Instrueert eigen personeel of aannemers en vrijwilligers omtrent veiligheid en gezondheid (beschermende kleding, risico's, omgang met dieren, wat te doen bij een ongeluk).
- Let op de toegankelijkheid van de stranden voor de teams.
- Zorgt ervoor dat ieder team voorzien is van een auto en communicatiemiddel (gsm – noteer nummers) en middelen uit de RWS-strandcontainer. Vraagt ieder team een korte rapportage terug te melden en de strandcontainer middelen terug te bezorgen.

4.3 NZG: assistent NZG

Omschrijving functie

Inhoudelijk regelen van het verzamelen en registreren van dode en levende besmeurde vogels.

Wie

Aan het NIOZ verbonden is de Nederlandse Zeevogelgroep (NZG). Eén van de activiteiten van de NZG is het regelmatig patrouilleren langs de kust door hun netwerk van vrijwilligers op zoek naar aangelande vogels. Deze vrijwilligers zijn als deskundigen beschikbaar voor de rol van assistent NZG.

Door wie geactiveerd

De contactpersoon RWS belt de secretaris van de NZG met verzoek een assistent NZG te activeren en contact op te laten nemen met de contactpersoon RWS.

Taken

- Leiding geven bij het vangen van levende vogels.
- Leiding geven bij het verzamelen van dode vogels.
- Registreren van besmeurde dode en levende vogels.
- Bepalen afvoer dode vogels voor nader onderzoek NIOZ.
- Bespreken met Beheerder volgelverzorging TOV over noodzaak grootschalige euthanasie.
- Instrueren van vrijwilligers.
- Bijhouden van een persoonlijk logboek, inclusief urenverantwoording.

Toelichting

- Regelt met het NIOZ de afhandeling van de dode vogels voor wetenschappelijk onderzoek.
- Geeft aan de Coördinator besmeurde vogels Kust aan hoeveel vrijwilligers nodig zijn.

4.4 Aannemer: Uitvoerder TOV

Omschrijving functie

Coördineren van het oprichten en technisch operationeel houden van een Tijdelijk Opvangcentrum Vogels (TOV).

Wie

Een medewerker van de aannemer.

Door wie geactiveerd

De Uitvoerder TOV wordt door de aannemer geactiveerd nadat de aannemer van de Chef van de Wacht RWS-NZ opdracht heeft gekregen voor het leveren van een TOV.

Taken

- Namens de aannemer directievoeren van het TOV-contract met RWS.
- Gebruiksklaar inrichten van het TOV in overleg met de Beheerder volgelverzorging TOV.
- In bedrijf laten houden door Technisch beheerder TOV
- Zorgen voor uitbreiden van TOV.
- Regelen van de technische beëindiging TOV en schoon opleveren van het terrein via de Contactpersoon RWS aan de gemeente.
- Overdragen van de Technisch beheerder TOV en de Financieel administratief medewerker TOV van de aannemer aan de Beheerder volgelverzorging TOV.
- Bijhouden van een persoonlijk logboek, inclusief urenverantwoording.

Toelichting

- Organiseert de inrichting van het TOV op de plaats die hem door de aannemer via de Chef van de Wacht RWS-NZ is aangegeven.
- Overlegt ter plaatse met de gemeente, de Beheerder volgelverzorging TOV en de Contactpersoon RWS over de bouw en technische installatie van het TOV.
- In beeld brengen van de aard en omvang van de benodigde voorzieningen, en advisering omtrent de inrichting van het opvangcentrum.
- Zorgt mede voor hygiëne in het TOV.
- Schermt op verzoek van Contactpersoon RWS het TOV af tegen ongewenst bezoek van publiek, media.
- Zorgt voor de afvoer van overtollige materialen, en stoffen en chemisch afval.
- Overlegt met de contactpersoon RWS over uitbreiding TOV en aanschaf extra materialen.

4.5 Aannemer: Technisch Beheerder TOV

Omschrijving functie

De technisch beheerder draagt zorg voor het technisch in bedrijf houden van het TOV.

Wie

Een medewerker van de aannemer.

Door wie geactiveerd

Wordt door de aannemer geactiveerd.

Taken

- Zorgdragen voor het technisch in bedrijf houden van het TOV; onder meer voor:
 - schoon water, afvoer vervuild water.
 - elektriciteitsvoorziening, temperatuursbeheersing en luchtverversing
- Voeren van overleg met Beheerder vogelverzorging TOV en Uitvoerder TOV.
- Bijhouden van een persoonlijk logboek, inclusief urenverantwoording.

Toelichting

- De technisch beheerder TOV heeft contact met de Beheerder vogelverzorging TOV over de technische wensen. De uitvoering van die wensen gaat in overleg met de Uitvoerder TOV.

4.6 Aannemer: Financieel administratieve medewerker TOV

Omschrijving functie

Draagt zorg voor de financiële, personele en logistieke administratie van het TOV.

Wie

Medewerker van de aannemer.

Door wie geactiveerd

Wordt door de aannemer geactiveerd.

Taken

- Bijhouden van alle relevante en benodigde informatie voor de claim van kosten.
- Bijhouden van de financiële administratie TOV.
- Bijhouden van de personele administratie TOV.
- Bijhouden van de logistieke administratie TOV.
- Bijhouden van een persoonlijk logboek, inclusief urenverantwoording.

Toelichting

- Zorg dragen voor deugdelijke administratie omtrent gewerkte uren door vrijwilligers in TOV
- Bijhouden van alle gemaakte kosten en uitgaven t.b.v. het TOV (bonnetjes, reden waarom kosten zijn gemaakt etc.).
- Financiële administratie zodanig opzetten dat deze gebruikt kan worden door RWS richting vervuiler om te claimen.

4.7 Vogelasielen: Deskundigen vogelverzorging

Omschrijving functie

De Beheerder vogelverzorging TOV assisteren bij het verzorgen, schoonmaken en rehabiliteren van besmeurde vogels

Wie

De deskundigen zijn ervaren vrijwilligers van de vogelasielen die op centrale taken (als unithoofd) worden ingezet. Ook een dierenarts behoort tot deze groep.

Door wie geactiveerd

Bij de opstart door de Beheerder vogelverzorging TOV en daarna door de Coördinator vrijwilligers.

Taken

- Leiding geven aan de overige vrijwilligers bij het ontvangen, wassen, rehabiliteren en vrijlaten van vogels.
- Ontvangen en instrueren van vrijwilligers voor inzet in TOV.
- Uitvoeren van triage van vogels (bepalen van kansrijke vogels en euthanaseren van kansarme vogels).
- Bespreken met de Beheerder vogelverzorging TOV van de ontwikkelingen.
- Bijhouden van een persoonlijk logboek, inclusief urenverantwoording.

Toelichting

- Handelt volgens het standaard protocol vogelkustasielen.
- Regelt de ontvangst en verzorging van vrijwilligers die zich aanmelden bij het TOV namens Coördinator Vrijwilligers.
- Indien nodig wordt overnachting geregeld via de Beheerder verzorging TOV.

4.8 Vrijwilligers: vrijwilligers TOV en strand

Omschrijving functie

Hulpverlening aan besmeurde vogels in het TOV en verzamelen vogels op het strand.

Wie

Er zijn drie soorten vrijwilligers te onderscheiden:

- Ervaren vrijwilligers die de kern vormen van de bemensing van het TOV; bijvoorbeeld de getrainde vrijwilligers van de K1 vogelkustasielen (wassen spoelen en verzorgen) of de getrainde vrijwilligers van de K2 en K3 asielen (m.n. vogelverzorging).
- Ook op het gebied van vogelvangsters en verzamelen van dode vogels zijn er ervaren vrijwilligers. Kenmerk van deze groep is dat ze reeds te boek staan als vrijwilligers bij de vogelkustasielen of overige vogelasielen of bij de NZG.
- Zij kunnen optreden als assistenten.
- Onervaren geregistreerde vrijwilligers. Bijvoorbeeld de vrijwilligers van Blijdorp, natuurorganisaties, etc.
- Onervaren niet geregistreerde vrijwilligers die zich aanmelden bij de Coördinator vrijwilligers Blijdorp, b.v. na een oproep in de media via de contactpersoon RWS.

Door wie geactiveerd

De eerste groep deskundige vrijwilligers (zie 4.7) van de vogelkustasielen (de kern) wordt door de Beheerder vogelverzorging TOV geactiveerd. Daarna verloopt de oproep van de deskundigen en overige vrijwilligers via de Coördinator vrijwilligers.

Taken

Vrijwilligers worden ingezet voor de volgende werkzaamheden:

- Het vangen van de nog levende olieslachtoffers op de kust.
- Voor het verzamelen van dode vogels op de kust.
- Voor het transporteren van verzamelde vogels naar het TOV.
- Voor de vogelverzorgingswerkzaamheden in het TOV, zoals opvang, verzorging en vrijlating van vogels.
- Administratieve doeleinden zoals registratie.
- Algemene ondersteuning (catering e.d.).

Toelichting

- Om snel te kunnen starten in het TOV worden de eerste deskundige vrijwilligers van de vogelkustasielen door de Beheerder vogelverzorging TOV geactiveerd om hulp te verlenen in het TOV.
- Afhankelijk van de behoefte, aangegeven door de Beheerder vogelverzorging TOV, worden door de Coördinator vrijwilligers, vrijwilligers gemobiliseerd voor de diverse taken in het TOV.
- Afhankelijk van de behoefte, aangegeven door de Coördinator Besmeurde Vogels Kust, worden door de Coördinator vrijwilligers, vrijwilligers gemobiliseerd voor de diverse taken op de kust.
- Vrijwilligers worden op dagbasis ingezet. Zij kunnen met tussenposen meerdere keren opgeroepen worden.

5 Organisaties/personen: tactisch en operationeel ondersteunend

5.1 NOIVBD

Omschrijving functie

Tactische inbreng van deskundigheid op het gebied van behandeling besmeurde vogels. Ten tijde van een incident kan het NOIVBD de beheerder TOV vogelverzorging assisteren.

Wie

Het Diagnostisch Laboratorium van het Nederlands Onderzoek Instituut voor Vogels en Bijzondere Dieren (NOIVBD) is een onafhankelijk laboratorium en werkt uitsluitend voor vogels, bijzondere dieren en diertuindieren en wilde fauna. Het NOIVBD heeft zich gespecialiseerd in pathologisch en microbiologisch onderzoek van zoogdieren, vogels, reptielen, amfibieën, vissen en invertebraten.

Door wie geactiveerd

Door de K1-vogelkustasielen wordt NOIVBD van de situatie op de hoogte gebracht en indien nodig om ondersteuning verzocht.

Toelichting

- Geven van adviezen over vogelverzorging.
- Assisteren bij het regelen van dierenartsen voor een TOV
- Assisteren van de Beheerder vogelverzorging TOV

5.2 NIOZ

Omschrijving functie

Wetenschappelijke inbreng omtrent de omvang en de milieu-impact van het incident. Tevens verantwoordelijk voor de wetenschappelijke afhandeling van de dode vogels.

Wie

Het Koninklijk Nederlands Instituut voor Onderzoek der Zee (NIOZ) is bij een incident de aangewezen deskundige betreffende de mogelijke aanwezigheid van grote concentraties vogels op zee. Met hun advies en de verificatie vanuit het kustwachtvliegtuig bij een olieverontreiniging kan mogelijk doelgerichte bestrijding worden toegepast ter verdere voorkoming van het besmeurd raken van de op zee verblijvende vogels. Tevens kan het NIOZ adviezen geven over de schoonmaakaanpak van de aangetroffen besmeurde vogels.

Door wie geactiveerd

Door de Chef van de Wacht RWS-NZ wordt het NIOZ in de verificatiefase na een melding gevraagd hun advies over de situatie te geven. Indien de regeling van kracht wordt verklaard zal de Chef van de Wacht opdracht geven voor de wetenschappelijke begeleiding. Vaak zal het NIOZ al op de hoogte zijn door hun relaties met medewerkers van de NZG, of K1-vogelkustasielen .

Toelichting

- Adviseren over de situatie en mogelijke aanpak op zee.
- Verzamelen van wetenschappelijk relevante informatie.
- Onderzoeken van de aangeleverde dode vogels.
- Opstellen in opdracht van RWS-NZ van een evaluatierapportage over het effect van de ramp op de vogelpopulatie.

5.3 Sea Alarm

Omschrijving functie

Ten tijde van een incident stelt Sea Alarm kennis over en contacten met het internationale netwerk aan vogeldeskundigen als adviseur ter beschikking.

Wie

De Stichting Sea Alarm is in 1999 in Nederland opgericht met het doel de internationale expertise te bundelen en beschikbaar te maken voor het effectief bestrijden van incidenten op zee waarin fauna betrokken raakt. Daartoe bouwt het werkrelaties op met dierenopvangcentra en wetenschappers in

Europa en daarbuiten, maar ook met Europese overheden en industrie. Sea Alarm vraagt wereldwijd aandacht voor het probleem van de "oiled wildlife" en adviseert organisaties over de aanpak

Door wie geactiveerd

Door de gezamenlijke K1-vogelkustasielen wordt Sea Alarm van de situatie op de hoogte gebracht en indien nodig om kennismatige ondersteuning verzocht.

Toelichting

- Adviseren over de aanpak en inzet buitenlandse deskundigen.
- Optreden als contactpersoon buitenland.
- Op verzoek regelen van buitenlandse ondersteuning.

5.4 LNV

Omschrijving functie

Het Ministerie van Landbouw, Natuur en Voedselkwaliteit (LNV) is verantwoordelijk voor het beleid t.a.v. vogelopvangcentra en soortbescherming. Inbreng van natuurbeheeraspecten in het tactisch overleg en zonodig verlenen van vergunningen. LNV heeft voor crisissituatie een crisisteam beschikbaar. Voor de Wadden verzorgt LNV het vervoer van de levende vogels van de eilanden naar het TOV aan de wal op verzoek van de contactpersoon RWS.

Wie

Het crisisteam is onderdeel van de centrale dienst. Inzet voor de Wadden gebeurt door de directie Landelijke Diensten Noord.

Door wie geactiveerd

Het crisisteam wordt via het contactnummer door de Chef van de Wacht RWS-NZ benaderd. De contactpersoon RWS benadert de Landelijke Diensten Noord.

Toelichting

- Adviseren over de aanpak.
- Behartigen waar nodig van de belangen van LNV.
- Inzetten van schepen voor mobilisatie levende vogels van de Waddeneilanden naar de kust

5.5 VOND

Omschrijving functie

Het VOND kan helpen bij het mobiliseren van vrijwilligers

Wie

In 1998 hebben zich een aantal opvangcentra verenigd in de Vereniging van Opvangcentra van Niet-gedomesticeerde Dieren (VOND). Ze ondersteunen de leden bij hun werk en adviseren overheden, zoals bij het opstellen van een kwaliteitsprotocol voor het ministerie van LNV.

Door wie geactiveerd

Door de Coördinator vrijwilligers wordt het VOND van de situatie op de hoogte gebracht en indien nodig geactiveerd.

Toelichting

- Adviseren over werving vrijwilligers.
- Assisteren bij het rekruteren van vrijwilligers.